



## Fachbereich Elektrotechnik und Informationstechnik

Infos zum Studienstart WS 2023/2024

# Impressum

---

## Herausgeber

Der Rektor der Fachhochschule Südwestfalen,  
Professor Dr. Claus Schuster

Fachhochschule Südwestfalen  
Baarstraße 6  
58636 Iserlohn  
[www.fh-swf.de](http://www.fh-swf.de)

## Layout, Bildredaktion und Text

Dezernat 5: Hochschulkommunikation  
Fachhochschule Südwestfalen  
Fachbereich Elektrotechnik und Informationstechnik

Hagen 2023

# Inhalt

---

<b>Grußwort des Dekans .....</b>	<b>4</b>
<b>Was ist eine Hochschule und wie funktioniert sie? .....</b>	<b>6 – 15</b>
<b>Fachhochschule Südwestfalen .....</b>	<b>7</b>
<b>Hochschulleitung, Gremien und Mitglieder .....</b>	<b>8</b>
<b>Selbstverwaltung der Studierenden .....</b>	<b>14</b>
<b>Fachbereich E+I .....</b>	<b>16 – 33</b>
<b>Das Dekanat .....</b>	<b>17</b>
<b>Wichtige Anlaufstellen des Fachbereiches .....</b>	<b>18 – 20</b>
<b>Die Fachschaft E&amp;I .....</b>	<b>21</b>
<b>Ingenieur*in plus Lehrkraft werden! .....</b>	<b>22</b>
<b>Studiengangkoordinatoren .....</b>	<b>23 – 24</b>
<b>Professorinnen &amp; Professoren .....</b>	<b>24 – 27</b>
<b>Lehrkräfte für besondere Aufgaben .....</b>	<b>28</b>
<b>Mitarbeiterinnen und Mitarbeiter in der Lehre .....</b>	<b>29 – 33</b>
<b>Hochschule von A - Z .....</b>	<b>34 – 48</b>
<b>Alumni-Hagen .....</b>	<b>49</b>

# Grußwort des Dekans

---

Prof. Dr. Sven Exnowski



Liebe Erstsemester-Studentinnen und -Studenten,

wir freuen uns, dass Sie sich für ein Studium im Bereich Elektrotechnik und Informationstechnik an unserer Hochschule entschieden haben und heißen Sie an der Fachhochschule Südwestfalen in Hagen herzlich willkommen.

In den nächsten Wochen wird für Sie vieles neu sein: Sie werden sich mit dem Studienalltag und der Studienorganisation vertraut machen, werden Kommilitoninnen und Kommilitonen, Professorinnen und Professoren und Mitarbeiterinnen und Mitarbeiter kennenlernen und vielleicht müssen Sie sich auch in einer neuen Umgebung einleben.

Mit dieser Broschüre möchten wir Ihnen den Start ins Studium erleichtern und Ihnen helfen, sich besser zu orientieren.

Wir wünschen viel Freude und Erfolg beim Studium.

Prof. Dr. Sven Exnowski  
*Dekan des Fachbereichs Elektrotechnik und Informationstechnik*



# ” Was ist eine Hochschule und wie funktioniert sie? “



# Fachhochschule Südwestfalen

---

Die Fachhochschule Südwestfalen wurde 2002 als Zusammenschluss der Märkischen Fachhochschule mit den Abteilungen Meschede und Soest der Universität-Gesamthochschule Paderborn gegründet.

Mit rund 11100 Studierenden an den Standorten Hagen, Iserlohn, Lüdenscheid, Meschede und Soest zählen wir zu den größeren Fachhochschulen in Nordrhein-Westfalen. 952 Beschäftigte, darunter 177 Professor\*innen, 402 Wissenschaftliche Mitarbeiter\*innen sowie 56 Lehrkräfte für besondere Aufgaben und 317 Beschäftigte in Technik und Verwaltung sorgen für Ihre bestmögliche Qualifizierung.

Für internationale Studienaufenthalte stehen Ihnen rund 60 Partnerhochschulen weltweit zur Verfügung.



# Hochschulleitung, Gremien und Mitglieder

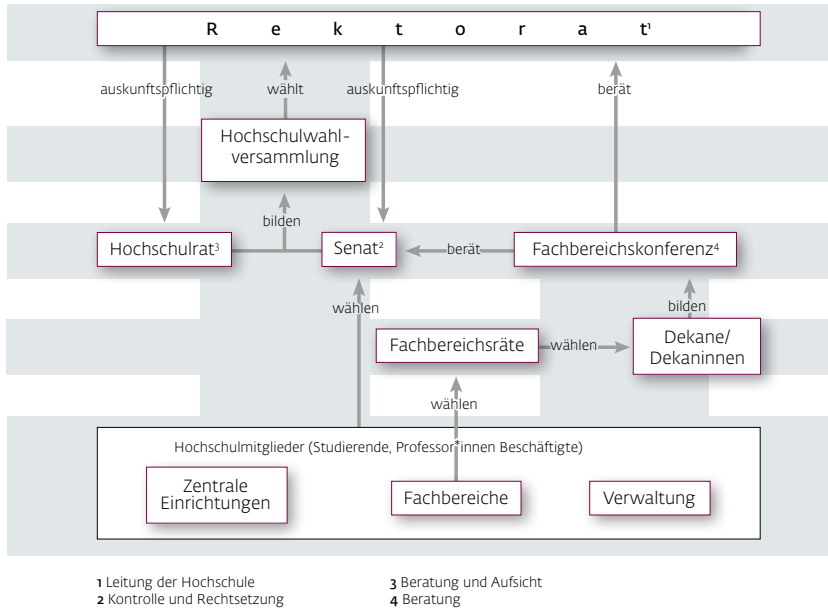

## Rektorat

Das Rektorat leitet die Hochschule. In Ausübung dieser Aufgabe obliegen ihm alle Angelegenheiten und Entscheidungen der Hochschule, für die durch Gesetz nicht eine andere Zuständigkeit festgelegt ist, z. B. die kontinuierliche Hochschulentwicklungsplanung. Es trägt die Verantwortung für die Durchführung der hochschulischen Evaluationen.

### Dem Rektorat gehören an:

- der Rektor, Prof. Dr. Claus Schuster,
- der Kanzler, Heinz-Joachim Henkemeier,
- die Prorektorin für Internationales und Diversity, Prof. Dr. Mechthild Freitag
- die Prorektorin für Studium und Weiterbildung, (n.n.), sowie
- der Prorektor für Forschung und Technologietransfer Prof. Dr. Andreas Nevoigt



## **Rektor**

Rektor der Fachhochschule Südwestfalen ist Prof. Dr. Claus Schuster. Er vertritt die Hochschule in der Öffentlichkeit und übt das Hausrecht aus. Er ist Dienstvorgesetzter des wissenschaftlichen Personals der Hochschule.

## **Kanzler**

Kanzler der Fachhochschule Südwestfalen ist Heinz-Joachim Henkemeier. Er ist Dienstvorgesetzter der Beschäftigten in Technik und Verwaltung und zuständig für den Haushalt, die Liegenschaften sowie für Rechts- und Verwaltungsangelegenheiten.

## **Hochschulrat**

Der Hochschulrat berät das Rektorat und übt die Aufsicht über dessen Geschäftsführung aus. Zu seinen Aufgaben gehören insbesondere:

- die Mitwirkung durch seine Mitglieder in der Hochschulwahlversammlung an der Wahl und Abwahl der Mitglieder des Rektorats
- Zustimmung zum Entwurf des Hochschulvertrags mit dem Ministerium und zum Wirtschaftsplan
- Aufsicht über die Wirtschaftsführung des Rektorats
- Empfehlungen und Stellungnahmen zum Entwurf des Hochschulentwicklungsplans
- Stellungnahme zum Rechenschaftsbericht des Rektorats, zu den Evaluationsberichten und sonstigen grundsätzlichen Fragen
- Feststellung des Jahresabschlusses, Beschlussfassung über das Jahresergebnis und Entlastung des Rektorats

Das Gremium besteht aus 5 externen und 5 internen Mitgliedern. Die Amtszeit beträgt 5 Jahre.

## Senat

Der Senat ist rechtsetzendes Organ mit Beratungs- und Empfehlungsfunktion. Er ist insbesondere für folgende Angelegenheiten zuständig:

- Mitwirkung durch seine Mitglieder in der Hochschulwahlversammlung an der Wahl und Abwahl der Mitglieder des Rektorats
- Stellungnahme zu dem jährlichen Bericht des Rektorats
- Erlass und Änderung der Grundordnung und anderer Ordnungen der Hochschule
- Billigung von Planungsgrundsätzen als Grundlage für den Hochschulentwicklungsplan
- Empfehlungen und Stellungnahmen zum Entwurf des Hochschulentwicklungsplans, des Hochschulvertrags, zu den Evaluationsberichten, zum Wirtschaftsplan, zu den Grundsätzen der Stellen- und Mittelverteilung auf die Fachbereiche, Zentralen Einrichtungen und Einheiten und in Angelegenheiten der Forschung und Lehre, die die gesamte Hochschule betreffen oder von grundsätzlicher Bedeutung sind.

Der Senat setzt sich aus jeweils 5 Vertreter\*innen der Professor\*innen, der wissenschaftlichen Beschäftigten und der Beschäftigten aus Technik und Verwaltung und der Studierenden zusammen. Den Vorsitz führt ein Senatsmitglied.

## Hochschulwahlversammlung

Die Hochschulwahlversammlung besteht jeweils hälftig aus allen Mitgliedern des Senats und des Hochschulrats und ist zuständig für die Wahl bzw. die Abwahl von Rektoratsmitgliedern.

## Kommissionen

Zur Vorbereitung von Beschlüssen und zur Beratung kann die Hochschule Kommissionen bilden. An der Fachhochschule Südwestfalen gibt es beispielsweise die Gleichstellungskommission, die Qualitätsverbesserungskommission oder die Bibliothekskommission.

## Fachbereich

In einem Fachbereich sind gleiche oder verwandte Fachgebiete zusammengefasst. Zu einem Fachbereich gehören Lehrende und Lernende sowie die

Beschäftigten in Technik und Verwaltung und das wissenschaftliche Personal. Der Fachbereich wird durch die\*den Dekan\*in vertreten und geleitet. Jeder Fachbereich bietet verschiedene Studiengänge an.

An der Fachhochschule Südwestfalen gibt es diese 9 Fachbereiche :

- Agrarwirtschaft (Soest)
- Bildungs- und Gesellschaftswissenschaften (Soest)
- Elektrische Energietechnik (Soest)
- Elektrotechnik und Informationstechnik (Hagen)
- Informatik und Naturwissenschaften (Iserlohn)
- Ingenieur- und Wirtschaftswissenschaften (Meschede)
- Maschinenbau (Iserlohn)
- Maschinenbau-Automatisierungstechnik (Soest)
- Technische Betriebswirtschaft (Hagen)

## **Dekane**

Jeder Fachbereich hat ein\*e Dekan\*in, die\*der den Fachbereich leitet. Die\*der Dekan\*in wird aus der Gruppe der Professor\*innen von den Fachbereichsräten für eine Amtszeit von 4 Jahren gewählt.

## **Fachbereichsrat**

Der Fachbereichsrat ist ein Gremium für allgemeine Fragen und Entscheidungen bezüglich des Fachbereichs. Mitglieder sind 7 gewählte Professor\*innen des Fachbereichs, jeweils 2 Vertreter\*innen der akademischen Mitarbeiter\*innen und 1 Vertreter\*in der Mitarbeiter\*innen aus Technik und Verwaltung und 3 Studierende.

## **Fachbereichskonferenz**

Die Fachbereichskonferenz berät das Rektorat, den Senat und den Hochschulrat in Angelegenheiten der Forschung, Kunst, Lehre und des Studiums, die die gesamte Hochschule oder zentrale Einrichtungen betreffen oder von grundsätzlicher Bedeutung sind. Die Mitglieder der Fachbereichskonferenz sind die\*der Dekan\*innen aller Fachbereiche.

## Hochschulmitglieder

Mitglieder der Hochschule sind insbesondere die eingeschriebenen Studierenden sowie die Mitarbeiter\*innen.

Rechte und Pflichten der Mitglieder:

- Aktives und passives Wahlrecht
- Mitwirkung in der Selbstverwaltung
- Verschwiegenheitspflicht

## Gleichstellung/Gleichstellungsbeauftragte

Die Gleichberechtigung der Geschlechter ist ein universelles Menschenrecht. Die zentrale Gleichstellungsbeauftragte der Hochschule und die Beauftragten der Fachbereiche wirken auf die Herstellung der Chancengleichheit der Geschlechter und auf die Vermeidung von Nachteilen hin. Zu diesem Zweck nehmen sie als beratendes Mitglied in allen Gremien wie Rektorat, Senat, Hochschulrat, Fachbereichsrat etc. teil. Das Gleichstellungsteam entwickelt strategische Maßnahmen für die Hochschule und Angebote zum Empowerment und zur Weiterbildung in Gleichstellungsfragen. Es berät und unterstützt alle Mitglieder der Fachhochschule Südwestfalen zu Themen der Chancengleichheit. Arbeitsschwerpunkte sind u. a.:

- Abbau von Benachteiligungen und Förderung des wissenschaftlichen Nachwuchses sowie Karriereförderung von Frauen\*
- Weiterentwicklung von Forschung und Lehre unter Gleichstellungsaspekten
- Fortbildungen und Veranstaltungen sowie Coaching Angebote
- Unterstützung und vertrauliche Beratung aller Hochschulangehörigen in Fällen von sexualisierter Belästigung und Diskriminierung aufgrund von Geschlecht oder sexueller Orientierung
- Aufbau von Angeboten und Strukturen zum Abbau von Diskriminierungen

Die Gleichstellungsbeauftragte der Fachhochschule Südwestfalen ist Dr. Bettina Kretzschmar, ihre Stellvertreterin Anja Kiko. Unterstützt werden sie von der Referentin für Gleichstellung Clara Lanfermann.

Ebenso gibt es jeweils für die Fachbereiche eine Gleichstellungsbeauftragte und eine Beauftragte für Gleichstellung der Studierendenschaft.

Auf den Internetseiten der Gleichstellungsbeauftragten sind weitere Informationen zum Thema Gleichstellung und die Kontaktdaten zu finden:

<https://www.fh-swf.de/cms/gleichstellung>

## Familienfreundliche Hochschule

Als familienfreundliche Hochschule ist es der Fachhochschule Südwestfalen ein Anliegen, die Vereinbarkeit von Familie und Studium/Beruf zu fördern. Das Familienbüro als zentrale Anlaufstelle wurde dafür eigens eingerichtet. Für die Unterstützung von Studierenden und Beschäftigten mit Kindern/ pflegebedürftigen Angehörigen und die Entwicklung einer familiengerechten Kultur, werden kontinuierlich Maßnahmen entwickelt und umgesetzt, wie z. B.:

- Prüfungsordnungen, die eine Inanspruchnahme von Mutterschutz und Elternzeit ermöglichen
- Wickel- und Stillmöglichkeiten
- Kidsbox mit Spielsachen und einem Reisebettchen für die Betreuung vor Ort
- Elternpaket zur Geburt Ihres Kindes (auf Anfrage im Familienbüro)
- Gratis Essen für Kinder von Studierenden bis 10 Jahren in der Mensa (Kinderausweis erhältlich im Familienbüro)
- Workshops, Online Seminare und Vorträge zu Themen rund um Kinder und Pflege
- Nutzung des online-Portals »Mein Familienservice«
- Beratung und Unterstützung zu Anliegen rund um die Vereinbarkeit von Studium und Familie
- kurzfristige Notbetreuung an den Standorten durch den pme Familienservice
- Betreuungsfonds bei außerregulären Betreuungsbedarfen (auf vorherigen Antrag)
- bedarfsorientierte Ferienbetreuung für Kinder von 6 – 12 Jahren
- Information erhalten studierende Eltern bei Anmeldung im Emailverteiler: [eltern@listen.fh-swf.de](mailto:eltern@listen.fh-swf.de) (Anmeldelink: <https://listen.fh-swf.de/mailman/listinfo/eltern>)
- Väternetzwerk: interessierte studierende Väter sind herzlich eingeladen teilzunehmen: [vaeternetzwerk@listen.fh-swf.de](mailto:vaeternetzwerk@listen.fh-swf.de)
- Vernetzung mit anderen Studierenden mit Familienaufgaben

Nähere Informationen finden Sie auf der Homepage des Familienbüros.

<https://www.fh-swf.de/cms/familie/>

# Selbstverwaltung der Studierenden

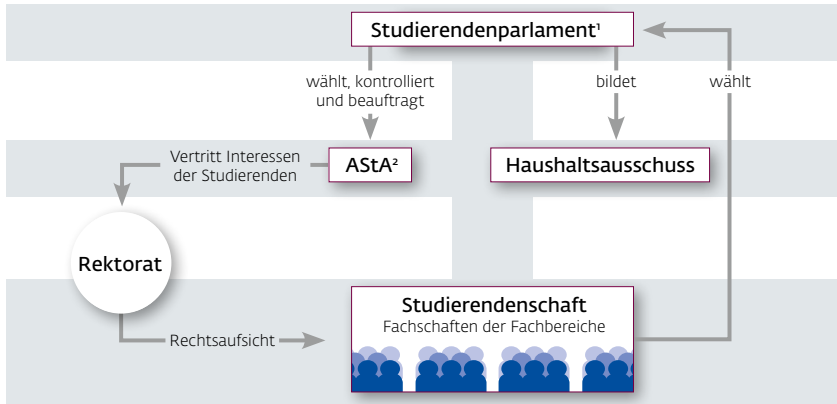

1 Beschlussfassendes Organ. 2 Ausführendes Organ

## Studierendenschaft

Die an der Hochschule eingeschriebenen Studierenden bilden die Studierendenschaft. Sie hat unter anderem folgende Aufgaben:

- Wahrnehmung der Belange ihrer Mitglieder in Hochschule und Gesellschaft
- Mitwirkung an der Erfüllung der Aufgaben der Hochschule
- Pflege überörtlicher und internationaler Kontakte
- Förderung des Studierendensports

## Studierendenparlament

Das Studierendenparlament (StuPa) ist das oberste beschlussfassende Organ der Studierendenschaft. Seine Aufgaben werden vorbehaltlich besonderer Regelungen des Hochschulgesetzes durch die Satzung der Studierendenschaft bestimmt. Zu den Aufgaben gehören:

- Beschlüsse in grundsätzlichen Angelegenheiten der Studierendenschaft zu fassen
- Wahl des ASTA
- Entscheidung über die Verwendung der Finanzmittel der Studierendenschaft

- schaft, also die Verabschiedung des Haushalts und die Kontrolle über dessen Ausführung
- Zustimmung bei Ausgaben von erheblicher finanzieller Bedeutung
  - Beschlussfassung und Änderung von Satzungen und Ordnungen der Studierendenschaft
  - Durchführung von Urabstimmungen

Das StuPa wählt aus seiner Mitte eine\*n Vorsitzende\*n und eine\*n Stellvertreter\*in. Die Sitzungen sind grundsätzlich öffentlich. Das StuPa bildet einen Haushaltsausschuss und bei Bedarf weitere Ausschüsse und wird von den Mitgliedern der Studierendenschaft in allgemeiner, unmittelbarer, freier, gleicher und geheimer Wahl jährlich gewählt.

### **AStA**

Der Allgemeine Studierendenausschuss (AStA) vertritt die Interessen der Studierendenschaft z. B. gegenüber Rektorat, Verwaltung und Lehrenden. Der AStA wird einmal im Jahr vom StuPa gewählt und führt dessen Beschlüsse aus. Er erledigt die Geschäfte der laufenden Verwaltung der Studierendenschaft.

### **Fachschaften**

Die Studierendenschaft kann sich nach Maßgabe ihrer Satzung in Fachschaften gliedern, deren Mitglieder Studierende der einzelnen Fachbereiche sind. Die Fachschaften der Fachbereiche werden durch den jeweiligen Fachschaftsrat vertreten, der direkt von den Studierenden der jeweiligen Fachschaft jährlich gewählt wird.

# „ Fachbereich E+I “





# Das Dekanat

---

**Dekan des Fachbereichs  
Elektrotechnik und Informationstechnik**

**Prof. Dr. Sven Exnowski**

Raum HE 02  
exnowski.sven@fh-swf.de  
Tel. 02331 9330-6800

**Forschungsdekan des Fachbereichs  
Elektrotechnik und Informationstechnik**

**Prof. Dr. Sinan Ünlübayir**

Raum H 307  
uenluebayir.sinan@fh-swf.de  
Tel. 02331 9330-6222

**Studiendekan des Fachbereichs  
Elektrotechnik und Informationstechnik**

**Prof. Dr. Jan Richling**

Raum H 318  
richling.jan@fh-swf.de  
Tel. 02331 9330-6219

**Dekanatsassistentz**

**Jutta Renz**

Raum HE 17  
renz.jutta@fh-swf.de  
Tel. 02331 9330-6878

# Wichtige Anlaufstellen des Fachbereiches

---

## Fachbereichssekretariat

Simone Homberg-Capp  
Raum HE 01  
homberg-capp.simone@fh-swf.de  
Tel. 02331 9330-6801  
Fax 02331 9330-6802

## Organisation Verbundstudium

Raum HE 12|1

### **Verbundstudiengang Elektrotechnik (Bachelor)**

Andreas Trenkler  
trenkler.andreas@fh-swf.de  
Tel. 02331 9330-6828

### **Verbundstudiengänge Elektrotechnik (Master)/ Connected Lighting (Master)**

Beate Krietemeyer  
krietemeyer.beate@fh-swf.de  
Tel. 02331 9330-6852

## Studierenden-Servicebüro

Katharine Hardt, Claudia Hartmann, Antje Kersken-Herberg, Filiz Saturel  
Raum HE 11 und HE 11|1  
service-hagen@fh-swf.de  
Tel. 02331 9330-6851

### **Öffnungszeiten**

Montag – Freitag  
zusätzlich Dienstag und Mittwoch  
Für Verbundstudierende:  
Samstag

08.30 – 12.00 Uhr  
13.00 – 14.30 Uhr  
  
08.30 – 13.00 Uhr  
14.00 – 15.00 Uhr

## **Studierendencoaching**

Annette Balle  
Raum HE 12  
balle.annette@fh-swf.de  
Tel. 02331 9330-6202

## **Studium Flexibel**

Raum H 410

Bärbel Feldmann  
feldmann.baerbel@fh-swf.de  
Tel. 02331 9330-6879

Katrin Nigge  
nigge.katrin@fh-swf.de  
Tel. 02331 9330-6880

## **Lernzentrum**

Raum H 412/H 423

Jacqueline Grohs  
grohs.jacqueline@fh-swf.de  
Tel. 02331 9330-6226

Fabian Zmarowski  
zmarowski.fabian@fh-swf.de  
Tel. 02331 9330-6234

## **Moodle-Admin**

Nina Oberstadt  
Raum H 421  
oberstadt.nina@fh-swf.de  
Tel. 02331 9330-6224

## **Lehramt Berufskolleg**

Gudrun Quandt  
Raum HE 10j1  
quandt.gudrun@fh-swf.de  
Tel. 02331 9330-6237

## **Qualitätsmanagement und Evaluation**

Susanne Höfker  
Raum HE 17  
hoefker.susanne@fh-swf.de  
Tel. 02331 9330-6846

## **Evaluationsbeauftragter**

Prof. Dr. Steffen Helke  
Raum H 317  
helke.steffen@fh-swf.de  
Tel. 02331 9330-6805

## **Prüfungsausschussvorsitzende**

Prof. Dr. Judith Ackers  
Raum H 524  
ackers.judith@fh-swf.de  
Tel. 02331 9330-6204

## **Fachschaft**

Raum H 413  
Fachschaft.et@fh-swf.de  
Tel. 02331 9330-6806  
Discord: <https://discord.gg/fDCvzNr>

## **AStA**

Raum HE 09  
asta-hagen@fh-swf.de  
Tel. 02331 9330-6235

# Die Fachschaft E&I

---

Der Fachschaftsrat – umgangssprachlich nur »die Fachschaft« genannt – ist die durch jährliche Wahl legitimierte Interessenvertretung der Studierenden des Fachbereichs gegenüber der Fachhochschule. Der Fachschaftsraum befindet sich in der 4. Etage, Raum H 413.

Nachstehend stellt sich die Fachschaft selbst vor:

»Die Fachschaft« ist die Studierendenschaft des Fachbereichs E&I.

Der Fachschaftsrat hat die Aufgabe, dich als Studentin oder Student in jederlei Hinsicht zu vertreten und bildet ebenfalls die Schnittstelle zwischen den Professoren und den Studierenden.

Fehlt euch etwas, habt ihr Verbesserungsvorschläge zum Fachbereich, Personal oder möchtet ihr Infos oder Beratung zu eurem Studium? Schaut einfach im Raum 413 vorbei und ihr findet bei uns die richtigen Ansprechpartner. Falls wir doch nicht die Richtigen sind, finden wir sie für euch!

Natürlich kümmern wir uns nicht nur um eure Sorgen, sondern auch um euren Spaß – ob Veranstaltungen, wie Semesterpartys oder das Erstigrillen. Natürlich stillen wir auch euer Verlangen nach Skripten, Klausuren, und ganz wichtig: nach Kaffee und kleinen Snacks.

Infos über anstehende Aktionen, Veranstaltungen etc. findet ihr auch in unserem [Moodle-Kurs](#) und auf unserer Facebook-Seite.

Am wichtigsten ist uns der persönliche Kontakt, also kommt vorbei und lernt uns kennen.

# Ingenieur\*in & Lehrkraft werden!

---

Studienoption: Lehramt am Berufskolleg  
(Projekt Agora und Projekt Ingenieur\*in und Lehrer\*in werden)

Kombinieren Sie Ihr Bachelor-Studium (B. Eng.) an der FH-SWF mit der StudiENZusatzoption, um nach Abschluss des B. Eng. auflagenfrei in den Master of Education (M.Ed.) Lehramt am Berufskolleg an der Universität Siegen oder an der Bergischen Universität Wuppertal einzusteigen. Der abschließende Vorbereitungsdienst an einem Berufskolleg vollendet die Ausbildung als voll anerkannte Lehrkraft mit Verbeamtung.

## Studienumfang an der FH-SWF:

- Studium Elektrotechnik, Medizintechnik oder Technische Informatik, Abschluss: B. Eng.
- Studium mit bildungswissenschaftlicher Zusatzqualifikation während des Bachelor Studiums

## Beratung

Gudrun Quandt M.Sc.  
Raum HE 10|1  
quandt.gudrun@fh-swf.de  
Tel. 02331 9330-6237



[https://www.fh-swf.de/de/studierende/zusaetzliche\\_angebote/zusatzqualifikationen/berufsschullehrer\\_in\\_werden/index.php](https://www.fh-swf.de/de/studierende/zusaetzliche_angebote/zusatzqualifikationen/berufsschullehrer_in_werden/index.php)

# Studiengangkoordinatoren

---

## Prof. Dr. Sven Exnowski

Elektrotechnik  
Raum HE 02  
exnowski.sven@fh-swf.de  
Tel. 02331 9330-6815

## Prof. Dr. Steffen Helke

Medieninformatik  
Raum H 317  
Tel. 02331 9330-6805

## Prof. Dr. Frank Oldewurtel

Robotik  
Raum H 316  
Tel. 02331 9330-6268

## Prof. Dr. Jan Richling

Technische Informatik  
Raum H 318  
richling.jan@fh-swf.de  
Tel. 02331 9330-6219

## Prof. Dr. Ingo Krisch

Medizintechnik  
Raum H 305  
krisch.ingo@fh-swf.de  
Tel. 02331 9330-6853

### **Prof. Dr. Jens Gröbner**

Master Medizintechnik  
Raum H 307  
groebner.jens@fh-swf.de  
Tel. 02331 9330-6890

### **Prof. Dr. Sven Exnowski**

Verbundstudiengang Elektrotechnik  
Raum HE 02  
exnowski.sven@fh-swf.de  
Tel. 02331 9330-6815

### **Prof. Dr. Dirk Berben**

Verbundstudiengang Elektrotechnik (Master)  
Raum H 513  
berben.dirk@fh-swf.de  
Tel. 02331 9330-6826

### **Prof. Dipl.-Ing. Meike Barfuß**

Verbundstudiengang Connected Lighting (Master)  
Raum H 506  
barfuss.meike@fh-swf.de  
Tel. 02331 9330-6803

## **Professorinnen & Professoren**

---

### **Prof. Dr. Judith Ackers**

Messtechnik, Sensorik und Grundlagen der Elektrotechnik  
Raum H 524  
ackers.judith@fh-swf.de  
Tel. 02331 9330-6204



### **Prof. Dipl.-Ing. Meike Barfuß**

Elektronik, Angewandte Schaltungstechnik  
und Elektronische Systeme  
Raum H 506  
barfuss.meike@fh-swf.de  
Tel. 02331 9330-6803

### **Prof. Dr. Dirk Berben**

Physik und Lichttechnik  
Raum H 513  
berben.dirk@fh-swf.de  
Tel. 02331 9330-6826

### **Prof. Dr. Sven Exnowski**

Grundlagen der Elektrotechnik und Elektrische Antriebe  
Raum HE 02  
exnowski.sven@fh-swf.de  
Tel. 02331 9330-6815

### **Prof. Dr. Jens Gröbner**

Medizintechnik und Physik  
Raum H 307  
groebner.jens@fh-swf.de  
Tel. 02331 9330-6890

Lüdenscheid  
Raum L 3.23

### **Prof. Dr. Steffen Helke**

IT-Sicherheit, Funktionale Software-Sicherheit und  
Software Engineering  
Raum H 317  
helke.steffen@fh-swf.de  
Tel. 02331 9330-6805

### **Prof. Dr. Martin Keller**

Regelungstechnik  
Raum H 325  
keller.martin@fh-swf.de  
Tel. 02331 9330-6117

### **Prof. Dr. Ingo Krisch**

Medizintechnik in der Therapeutik  
Raum H 305  
krisch.ingo@fh-swf.de  
Tel. 02331 9330-6853

Lüdenscheid  
Raum L 3.24

### **Prof. Dr. Annika Meyer**

Mathematik und Programmierung für Ingenieure  
Raum H 428  
meyer.annika@fh-swf.de  
Tel. 02331 9330-6892

### **Prof. Dipl.-Ing. Harald Mundinger**

Gebäudesystemtechnik, Sensor-Aktor-Netzwerke  
und neuartige Benutzerschnittstellen  
Raum H 315  
mundinger.harald@fh-swf.de  
Tel. 02331 9330-6267

Lüdenscheid  
Raum L 1.16

### **Prof. Dr. Karol Niewiadomski**

Angewandte Signalverarbeitung  
Raum H 501  
niewiadomski.karol@fh-swf.de  
Tel. 02331 9330-6825

### **Prof. Dr. Seyed Amir Moussavi-Biugui**

Medizintechnik und Biosignalverarbeitung  
Raum H 305  
moussavi.amir@fh-swf.de  
Tel. 02331 9330-6126

### **Prof. Dr. Frank Oldewurtel**

Programmierung, Verteilte eingebettete Systeme  
Raum H 316  
oldewurtel.frank@fh-swf.de  
Tel. 02331 9330-6268

### **Prof. Dr. Jan Richling**

Mikrorechner  
Raum H 318  
richling.jan@fh-swf.de  
Tel. 02331 9330-6219

### **Prof. Dr. Sinan Ünlübayir**

Medizintechnik  
Raum H 307  
uenluebayir.sinan@fh-swf.de  
Tel. 02331 9330-6222

Lüdenscheid  
Raum L 3.22

# Lehrkräfte für besondere Aufgaben

---

## Dr. Ulrike Erdmann

Recht und Wirtschaft  
Raum N 13  
erdmann.ulrike@fh-swf.de  
Tel. 02331 9330-6775

## Nicole Hüser

Mathematik  
Raum H 210  
hueser.nicole@fh-swf.de  
Tel. 02331 9330-6274

## Bruce Ranney

Englisch  
Raum H 128  
ranney.bruce@fh-swf.de  
Tel. 02331 9330-6772

## Elke Schönenberg

Lern-, Arbeits- und Präsentationstechniken, Softskills  
Raum H 313|2  
schoenenberg.elke@fh-swf.de  
Tel. 02331 9330-6203

# Mitarbeiterinnen und Mitarbeiter in der Lehre

---

## Suzen Alisan-Ipek

Blended Learning  
Raum H 421  
alisan-ipek.suzen@fh-swf.de  
Tel. 02331 9330-6217

## Irene Botte

Elektrotechnik und Messtechnik  
Raum H 407  
botte.irene@fh-swf.de  
Tel. 02331 9330-6857

## Martin Diedrich

Programmierung  
Raum H 508|2 d  
diedrich.martin@fh-swf.de  
Tel. 02331 9330-6804

## Andreas Fox

Medizintechnik  
Raum MU 01|4  
fox.andreas@fh-swf.de  
Tel. 02351 7870-2126

Lüdenscheid  
Raum L 1.17

## Shari Daniela Golian

Programmierung und Medieninformatik  
Raum H 508|2 a  
golian.shari@fh-swf.de  
Tel. 02331 9330-6254

## **Jacqueline Grohs**

Lernzentrum  
Raum H 314|1  
grohs.jacqueline@fh-swf.de  
Tel. 02331 9330-6226

## **Ute Heye**

Medizintechnik  
Raum H 308  
heyte.ute@fh-swf.de  
Tel. 02351 7870-2115

Lüdenscheid  
Raum L 3.21

## **Angela Kallenbach-Thieltges**

Medizintechnik  
Raum H 301  
kallenbach-thieltges.angela@fh-swf.de  
Tel. 02351 7870-2304

Lüdenscheid  
Raum L 3.20

## **Peter Kempa**

Elektronik  
Raum H 504  
kempa.peter@fh-swf.de  
Tel. 02331 9330-6855

## **Marcel Klein**

Programmierung, Projektmanagement und Robotik  
Raum H 508|2 a  
klein.marcel@fh-swf.de  
Tel. 02331 9330-6834

### **Katharina Korte**

Medizintechnik  
Raum MU 014  
unger.katharina@fh-swf.de  
Tel. 02351 7870-2112

Lüdenscheid  
Raum L 3.19

### **Nina Ludwig**

Medizintechnik  
Raum H 301  
ludwig.nina@fh-swf.de  
Tel. 02351 7870-2127

Lüdenscheid  
Raum L 1.14

### **Helena Nawrath**

Medizintechnik und Physik  
Raum H 308  
nawrath.helena@fh-swf.de  
Tel. 02351 7870-2303

Lüdenscheid  
Raum L 1.13

### **Nina Oberstadt**

Informatik  
Raum H 421  
oberstadt.nina@fh-swf.de  
Tel. 02331 9330-6224

### **Christoph Pöppinghaus**

Messtechnik und Energiesysteme  
Raum H 403  
poeppinghaus.christoph@fh-swf.de  
Tel. 02331 9330-6891

## **Christian Pütter**

Mikrorechner  
Raum H 309  
puetter.christian@fh-swf.de  
Tel. 02331 9330-6875

## **Gudrun Quandt**

Lehramtsprojekt  
Raum HE 10|1  
quandt.gudrun@fh-swf.de  
Tel. 02331 9330-6237

## **Bert Riese**

Regelungstechnik und Automatisierung  
Raum HU 02  
riese.bert@fh-swf.de  
Tel. 02331 9330-6811

## **Marco Rosario Scopelliti**

Programmierung und Medieninformatik  
Raum H 311  
scopelliti.marco@fh-swf.de  
Tel. 02331 9330-6213

## **Andreas Trenkler**

Verbundstudium  
Raum HE 12|1  
trenkler.andreas@fh-swf.de  
Tel. 02331 9330-6828



## **Matthias Wegmann**

Elektrotechnik und Elektrische Antriebe  
Raum AU 07  
wegmann.matthias@fh-swf.de  
Tel. 02331 9330-6838

## **Heiko Ziefuß**

Gebäudesystemtechnik  
Raum H 315  
ziefuss.heiko@fh-swf.de  
Tel. 02351 7870-6114

Lüdenscheid  
Raum L 1.15

## **Fabian Zmarowski**

Lernzentrum  
Raum H 314|1  
zmarowski.fabian@fh-swf.de  
Tel. 02331 9330-6234

# „ Hochschule von A – Z “



# Hochschule von A – Z

---

## AStA Hagen

Allgemeiner Studierendenausschuss, hochschulweite Interessenvertretung der Studierenden. Wir helfen bei Fragen, Sorgen und Problemen rund ums Studium; gerne beraten wir euch auch bei der Finanzierung des Studiums. Wir verwalten den Hochschulsport und versuchen, auch kulturelle Veranstaltungen für die Studierenden anzubieten.

Schreibt uns einfach: [hagen@asta-swf.de](mailto:hagen@asta-swf.de)

Weitere Infos und aktuelle Sprechzeiten findet ihr auf unserer Webseite: [asta-fhswf.de](http://asta-fhswf.de)

## BAföG

Grundsätzlich ist für BAföG-Angelegenheiten das Amt für Ausbildungsförderung des [Studierendenwerks Dortmund](#) zuständig. Hier müssen Sie auch den nach dem 4. Semester erforderlichen Leistungsnachweis nach § 48 BAföG (Formblatt 5) einreichen. Die Bestätigung hierfür erhalten Sie bei Frau Homberg-Capp ([homberg-capp.simone@fh-swf.de](mailto:homberg-capp.simone@fh-swf.de)) im Sekretariat (Raum HE 01), wenn Sie die bis dahin übliche Anzahl von Leistungspunkten erworben haben.

## Benutzerkennung

Jede\*r Studierende der Fachhochschule Südwestfalen erhält eine persönliche Benutzerkennung und E-Mail-Adresse. Diese Zugangsdaten sind den Immatrikulationsunterlagen beigelegt und enthalten Account, Erst-Passwort und E-Mail-Adresse (ggf. auch Weiterleitungsadresse). Über die Benutzerkennung werden alle Online Dienste für Studierende abgewickelt, wie beispielsweise: Virtuelles Service-Center, Anschriftenänderung, Rückmeldung, Bescheinigungsdruck, Poolraumnutzung, E-Mail-Nutzung, WLAN-Nutzung in der Hochschule und an anderen Hochschulen »eduroam« oder die Einwahl in das Hochschulnetz mit VPN.

## **Bibliothek: Wir bieten mehr @ls Bücher**

Bücher, E-Books, Zeitschriften, E-Journals, Normen, Patente, Datenbanken, Artikel, Präsenzveranstaltungen, Online-Seminare, Moodle-Kurse und Arbeitsplätze: Die Bibliothek bietet Ihnen nicht nur ein vielfältiges Medienangebot in gedruckter und elektronischer Form, sondern auch die Möglichkeit, für Ihr Studium erforderliche Kompetenzen zu erlangen und in einer geeigneten Arbeitsatmosphäre zu lernen.

Die für Ihren Fachbereich relevanten Print-Medien finden Sie in der Fachbibliothek Hagen. Über unseren Online-Katalog KAI ([kai.fh-swf.de](http://kai.fh-swf.de)) können Sie diese und weitere gedruckte Medien aus den anderen Fachbibliotheken anfordern. Stimmen Sie hierfür einmalig der Bibliotheksnutzung auf der [zentralen Login-Seite](#) der Hochschule zu und lassen Sie Ihr Bibliothekskonto unter Vorlage Ihres Chiporellos in der Fachbibliothek aktivieren. Der Zugriff auf unsere elektronischen Ressourcen erfolgt ebenfalls über KAI und ist auf dem Campus sowie an Ihrem individuellen Lernort ohne vorherige Aktivierung möglich. Informationen hierzu erhalten Sie in KAI unter [Suchtipps](#). Möchten Sie sich einen Überblick über unsere Datenbanken je nach Fachdisziplin verschaffen, so rufen Sie den [Facheinstieg](#) auf.

Die Bibliothek bietet Ihnen darüber hinaus unterschiedliche [Kurse](#) zur Bibliotheksnutzung, Literaturrecherche und zum wissenschaftlichen Arbeiten an. Diese werden vor Ort oder online durchgeführt, alternativ können Sie an [Selbstlernkursen](#) über die Lernplattform Moodle teilnehmen. Ein Bibliothekszertifikat bescheinigt Ihnen die erworbenen Kompetenzen.

In den Fachbibliotheken haben Sie zudem die Möglichkeit, Einzel- und Gruppenarbeitsplätze zu nutzen und in ruhiger Umgebung zu lernen und zu arbeiten. Mit Ihren Fragen zur Literatur- und Informationsrecherche können Sie sich direkt an unsere Mitarbeiterinnen vor Ort oder an die E-Auskunft ([e-auskunft@fh-swf.de](mailto:e-auskunft@fh-swf.de)) wenden. Einzelheiten, z. B. zum Informations- und Medienangebot sowie zur Bibliotheksnutzung, finden Sie auch auf unserer Webseite unter [www.fh-swf.de/cms/bib](http://www.fh-swf.de/cms/bib).

Wir freuen uns auf Ihren Besuch!

Fachbibliothek Hagen  
Haldener Str. 182  
Raum ME.05  
Tel. 02331-9330 (6605)  
[hagen-bib@fh-swf.de](mailto:hagen-bib@fh-swf.de)

Unsere aktuellen Öffnungszeiten entnehmen Sie bitte unserer [Webseite](#).

## **Chipkarte »Chiporello«**

Der Chiporello ist der elektronische Studierendenausweis der Fachhochschule Südwestfalen. Die Chipkarte dient als Sichtausweis, Bibliotheksausweis und Kopierkarte. Zusätzliche Informationen erhalten Sie unter: [www.fh-swf.de/cms/chiporello/](http://www.fh-swf.de/cms/chiporello/)

## **Curriculum**

siehe Studienverlaufsplan

## **Dekanat**

Der Dekan Herr Prof. Dr. Exnowski leitet den Fachbereich und vertritt ihn innerhalb der Hochschule. Er wird unterstützt von den Prodekanen Prof. Dr. Ünlübayir und Prof. Dr. Richling (Studiendekan).

## **ECTS**

Für die erfolgreiche Teilnahme an Modulprüfungen werden ECTS-Punkte vergeben. ECTS sind Leistungspunkte, auch Creditpoints genannt. Sie geben das relative Gewicht der Module für die Gesamtnote an. Je nach Arbeitsaufwand werden für jedes Modul 3 bis 12 ECTS vergeben. Für jedes Semester können Sie durch Bestehen aller Modulprüfungen in der Regel 30 ECTS erwerben.

## **E-Mails abrufen**

Ihre E-Mails können Sie unter: <https://webmail.fh-swf.de> abrufen.

## **Evaluation**

Unter Evaluation am Fachbereich E&I verstehen wir die Ermittlung und Beurteilung von Stärken und Schwächen der Lehre und bei den Studienbedingungen sowie die Ableitung von Verbesserungsmaßnahmen.

## **Fachbereich**

Der Fachbereich ist für die Organisation von Studium, Lehre und Forschung

eines Fachgebietes zuständig. Der Fachbereich Elektrotechnik und Informationstechnik bietet die Bachelorstudiengänge Elektrotechnik (ET), Medieninformatik (MI), Medizintechnik (MT), Robotik (RO) und Technische Informatik (TI) sowie in Kooperation mit dem Fachbereich TBW den Studiengang Wirtschaftsingenieurwesen-Energie und Gebäude (EuG) an. Seit dem WS 19/20 gibt es zudem den Masterstudiengang Medizintechnik (MA MT), der in Lüdenscheid durchgeführt wird. Darüberhinaus gibt es die berufsbe- gleitenden Verbundstudiengänge Bachelor Elektrotechnik (VB ET), Master Elektrotechnik (VB MA ET) und Master Connected Lighting (VB MA CL). Die Studiengänge MT und EuG finden teilweise in den höheren Semestern am Studienort Lüdenscheid statt.

### **Fachbereichsrat**

Gremium des Fachbereichs, das sich aus Professorinnen und Professoren, Mitarbeiterinnen und Mitarbeitern und Studierenden zusammensetzt. Hier werden wichtige Entscheidungen wie der Erlass von Prüfungsordnungen oder Prüfungsordnungsänderungen, Berufungen, Zusammensetzung von Kommissionen u.a. getroffen.

### **Fachbereichssekretariat**

Hagen, Raum HE 01: Frau Homberg-Capp (homberg-capp.simone@fh-swf.de) ist Ansprechpartnerin bei organisatorischen Fragen.

### **Fachschaft**

Hagen, Raum H 413: Die Fachschaft ist die Gesamtheit aller Studierenden des Fachbereichs Elektrotechnik und Informationstechnik. Der Fachschafts- rat wird von den Studierenden gewählt und ist das Gremium, das sich für die Interessen und Belange der Studierenden des Fachbereichs einsetzt.

### **Familienbüro**

Das Familienbüro berät und unterstützt Sie als Studierende mit Familienauf- gaben individuell und vertraulich.

Ihre Ansprechpartnerinnen (telefonisch, per Mail oder persönlich nach Ter- minvereinbarung)

**Lena Reisner/Katrin Gaiser**

Tel. 02331 9330-6986/-6227

Haldener Str. 182/Standort Hagen

Raum HE 05

familienbuero@fh-swf.de

## Gleichstellung/Gleichstellungsbeauftragte

Die Gleichberechtigung der Geschlechter ist ein universelles Menschenrecht. An der Fachhochschule heißen wir alle Menschen Willkommen – ganz unabhängig von der sexuellen Orientierung und der geschlechtlichen Identität.

Die zentrale Gleichstellungsbeauftragte der Hochschule und die Beauftragten der Fachbereiche wirken auf die Herstellung der Chancengleichheit der Geschlechter und auf die Vermeidung von Nachteilen hin. Wir vertreten ein vielfältiges Verständnis von Geschlecht und erkennen unterschiedliche Lebensrealitäten und -konzepte an! Dabei stärken wir auch unsere Hochschulangehörigen, die sich der LSBTQIA+ -Community (kurz für lesbisch, schwul, bisexuell, trans\*, queer, inter\* und asexuel) zugehörig fühlen und tolerieren keine Form der Diskriminierung. Gemeinsam mit den Studierenden und den Beschäftigten aus Forschung und Verwaltung arbeiten wir daher an einer Hochschulkultur, in der sich statusgruppenübergreifend alle Hochschulangehörigen sicher und wertgeschätzt fühlen. Zu diesem Zweck nehmen die Gleichstellungsbeauftragten als beratende Mitglieder in allen Gremien wie Rektorat, Senat, Hochschulrat, Fachbereichsrat etc. teil. Das Gleichstellungsteam entwickelt strategische Maßnahmen für die Hochschule und Angebote zum Empowerment und zur Weiterbildung in Gleichstellungsfragen. Es berät und unterstützt alle Mitglieder der Fachhochschule Südwestfalen zu Themen der Chancengleichheit. Arbeitsschwerpunkte sind u. a.:

- Abbau von Benachteiligungen und Förderung des wissenschaftlichen Nachwuchses sowie Karriereförderung von Frauen\*
- Weiterentwicklung von Forschung und Lehre unter Gleichstellungsaspekten
- Fortbildungen und Veranstaltungen sowie Coaching Angebote
- Unterstützung und vertrauliche Beratung aller Hochschulangehörigen in Fällen von sexualisierter Belästigung und Diskriminierung aufgrund von Geschlecht oder sexueller Orientierung

Die Gleichstellungsbeauftragte der Fachhochschule Südwestfalen ist Dr. Bettina Kretzschmar, ihre Stellvertreterin Anja Kiko. Unterstützt werden sie von der Referentin für Gleichstellung Clara Lanfermann. Ebenso gibt es jeweils für die Fachbereiche eine Gleichstellungsbeauftragte und eine Beauftragte für Gleichstellung der Studierendenschaft.

Auf den Internetseiten der Gleichstellungsbeauftragten sind weitere Informationen zum Thema Gleichstellung und die Kontaktdaten zu finden:  
<https://www.fh-swf.de/cms/gleichstellung>

Mitglieder aus der queeren Community laden wir ausdrücklich ein, uns bei Diskriminierungserfahrungen, Beratungsanfragen und sonstigen Anliegen anzusprechen! Gerne unterstützen und beraten wir Sie vertraulich.

## **International Office**

Das International Office koordiniert die internationalen Beziehungen der Hochschule und ist Ansprechpartner für alle Fragen rund um die Internationalität von Lehre und Forschung. Zu seinen Zuständigkeiten gehören auch die Information und Beratung der Studierenden zu Auslandsaufenthalten während des Studiums.

### **Ansprechperson zum Thema Studium/Praktikum im Ausland**

Katja Stötzel  
stoetzel.katja@fh-swf.de  
Tel. 02371 566-1224  
Iserlohn Raum H 117

Montag – Freitag                      08.30 – 15.00 Uhr

Persönliche Gespräche in Hagen werden auf Anfrage angeboten.

## **Internes Informationssystem**

Um alle wichtigen Informationen erhalten zu können, müssen Sie Ihre E-Mail-Adresse im Vorlesungsplan Informationssystem (VPIS) hinterlegen:  
<https://www.fh-swf.de/de/vpis/index.php>

Zum Einloggen benutzen Sie bitte den in Ihren Immatrikulationsunterlagen mitgeteilten Benutzernamen und das dazugehörige Passwort. Alternativ können Sie sich auch mit Matrikelnummer und Passwort anmelden.

## **IT-ServiceDesk**

Für die Beratung und Unterstützung bei Verwendung und Einsatzmöglichkeiten des Hard- und Softwareangebots sowie der vorhandenen Netzdienste stehen die Mitarbeiter\*innen des IT-ServiceDesk zur Verfügung. Für Studie-



rende wird zudem eine Benutzerberatung im Raum MU 21 angeboten.

Die Öffnungszeiten werden im Internet bekannt gegeben.

## IT-Services

IT-Services ist eine Einrichtung der Fachhochschule Südwestfalen, die sowohl für den Bereich der Lehre und Forschung als auch für die Hochschulverwaltung spezielle Aufgaben der Informationsverarbeitung übernimmt. Schwerpunkte sind die Sicherstellung, Realisierung und Fortschreibung des Betriebs des Campus-Netzes, zentraler Server und Dienste sowie die Pflege und Wartung von zentralen Pooleinrichtungen für den Lehrbetrieb. [Hier](#) findet man die wichtigsten Infos zum Studienstart.

## Lehramt Berufskolleg

Die FH SWF ist an den vom Land NRW geförderten Kooperationsprojekten »Lehramt Berufskolleg« beteiligt. Ziel ist die Nachwuchsförderung im Bereich der gewerblich-technischen Lehrer\*innenbildung, um den Mangel an Lehrkräften an Berufskollegs entgegen zu wirken. Durch das Angebot von Ergänzungsmodulen zu Bildungswissenschaften können Absolventen der Studiengänge Technische Informatik, Medizintechnik, Elektrotechnik und Verbund Elektrotechnik barrierefrei in den entsprechenden Master-Lehramtsstudiengang an den kooperierenden Universitäten Wuppertal und Siegen wechseln.

## Lernzentrum

Der Fachbereich E&I bietet mit dem Lernzentrum und dem Online-Lernzentrum allen Studierenden des Fachbereichs Unterstützung an. Hier finden Sie einen Raum vor Ort zum gemeinsamen und individuellen Lernen und zusätzlich mehrere virtuelle Lernräume in dem Videokonferenz-Tool [Zoom](#), in denen Sie untereinander chatten, sprechen, videotelefonieren sowie den Bildschirm teilen oder gemeinsam an einem Whiteboard arbeiten können. Es stehen Mitarbeiterinnen und Mitarbeiter zur Verfügung, die Sie unterstützen und Fragen beantworten. Das Online-Lernzentrum befindet sich auf der Lernplattform Moodle der Fachhochschule Südwestfalen, das Lernzentrum befindet sich in Raum H 412 in der 4. Etage. Je nach Bedarf und Möglichkeit ist der Raum H 423 (gegenüber) zusätzlich geöffnet und besetzt. Das Lernzentrum und das Online-Lernzentrum sind täglich von 09.00 bis 17.00 Uhr geöffnet. Jede\*r kann kommen und gehen, wann sie oder er möchte.

## Mensa

Der Speiseplan steht im Internet unter:  
[www.stwdo.de/mensa-co/fh-suedwestfalen/hagen/](http://www.stwdo.de/mensa-co/fh-suedwestfalen/hagen/)

## Module

Module setzen sich zusammen aus Lehrveranstaltungen wie Vorlesungen, Übungen und Praktika im Umfang von 2 bis 6 Stunden pro Woche (Semesterwochenstunden SWS). Einige Module erstrecken sich über 2 Semester. Jedes Modul wird mit einer Modulprüfung (z. B. Klausur) abgeschlossen. Die Modulprüfungen finden zu Beginn und Ende der vorlesungsfreien Zeit statt.

## Modulhandbuch

Für jeden Studiengang existiert ein Modulhandbuch, in dem sämtliche Module des Studiengangs aufgeführt und deren Inhalte, Lehr- und Prüfungsformen beschrieben sind. Das Modulhandbuch ist auf den [Seiten des Studiengangs](#) zu finden.

## Moodle

Die E-Learning-[Plattform Moodle](#) ist die zentrale Anlaufstelle, wo Sie alle wichtigen Informationen und Materialien finden können. Moodle ermöglicht den Informationsaustausch und unterstützt Lehrende wie Studierende in ihren Arbeits- und Lernprozessen mit Diskussionsforen, aktuellen Arbeitsmaterialien, Übungsaufgaben, weiterführenden Links oder auch Tipps zur Studienorganisation sowie mit abgeschlossenen Arbeitsgruppenräumen.

## **Registrierungsvorgang**

Bevor Sie Moodle nutzen können, müssen Sie sich zunächst einmalig auf der Moodle-Plattform anmelden. Zur Anmeldung benötigen Sie eine Benutzerkennung der FH SWF und ein zugehöriges Passwort. Ihre Benutzerdaten für den Login finden Sie in dem Anschreiben, welches Sie bei der Immatrikulation der Fachhochschule Südwestfalen erhalten haben.

## Poolrichtungen

In Hagen gibt es in den Räumen MU 19, 20, 22 und 23 PC-Pools mit 20 bis 25 PCs. Vorrangig werden die Räume für Lehrveranstaltungen genutzt. Außerhalb der Lehrveranstaltungen stehen sie den Studierenden zur freien Benutzung zur Verfügung. Die Öffnungszeiten der Poolräume sind in der Regel an die Gebäudeöffnungszeiten gekoppelt.

## Prüfungen

Die Zulassung zu den Modulprüfungen ist innerhalb einer vom Prüfungsausschuss festgesetzten Frist online zu beantragen. Bitte bringen Sie zu den Prüfungen einen amtlichen Lichtbildausweis und Ihren Studierendenausweis mit.

Der Prüfungstermin wird rechtzeitig, in der Regel mindestens zwei Wochen vor der betreffenden Prüfung, durch Aushang und auf der [Internetseite](#) der Prüfungsausschussvorsitzenden zur Prüfungsorganisation bekannt gegeben.

## Prüfungsangelegenheiten

Bei Fragen wenden Sie sich bitte an das Studierenden-Servicebüro (service-hagen@fh-swf.de) in Raum HE 11 und HE 11|1.

## Prüfungsordnung (RPO/FPO)

Für jeden Studiengang existiert eine Fachprüfungsordnung (FPO), in der alle für das Studium relevanten Dinge wie die Zulassungsvoraussetzung, Pflicht- und Wahlpflichtmodule, zu erreichende ECTS-Punkte, Prüfungsmodalitäten und so weiter geregelt sind. Die Fachprüfungsordnungen ergänzen die Rahmenprüfungsordnung (RPO), die für die ganze Hochschule gilt und für alle Studiengänge gültige Regelungen beinhaltet. Sie finden die für Sie relevanten Prüfungsordnungen sowie das Modulhandbuch (siehe dort) auf den [Internetseiten des Fachbereichs Elektrotechnik und Informationstechnik](#) bei Ihrem jeweiligen Studiengang.

## **Studienbeirat**

Paritätisch besetztes Gremium aus drei Hochschullehrern und drei Studierenden, das den Fachbereichsrat und das Dekanat in Angelegenheiten der Studienreform, der Evaluation von Studium und Lehre sowie der Prüfungsordnungen bzw. Prüfungsordnungsänderungen berät.

## **Studienförderung**

Eine Übersicht über Stipendienprogramme der Hochschule oder externer Stipendienggeber\*innen finden Sie [hier](#).

## **Studiengangkoordinator\*innen**

Die Studiengangkoordinator\*innen kümmern sich um studienganginterne organisatorische und fachliche Angelegenheiten. Sie sind Ihre Ansprechpartner bei inhaltlichen Fragen zum Studiengang oder bei Problemen mit Lehrenden Ihres Studiengangs (siehe auch S. 23).

## **Studienleistungen**

Studienleistungen sind während des Semesters zu erbringende Leistungen, die für die Zulassung zur Modulprüfung erforderlich sind. Dies können z. B. sein: aktive Teilnahme an der Veranstaltung, Protokolle, Hausarbeiten, Vorträge etc.

## **Studienverlaufsplan**

Der Studienverlaufsplan ist ein exemplarischer Stundenplan, der aufführt, welche Veranstaltungen Sie in den einzelnen Semestern Ihres Studiums besuchen sollten. Wenn Sie sich an den Studienverlaufsplan halten, schließen Sie Ihr Studium exakt in der Regelstudienzeit ab und erwerben pro Semester im Schnitt 30 ECTS. Sie finden die Verlaufspläne auf den Seiten Ihres Studiengangs.

## Studierendencoaching

Das Studierendencoaching unterstützt Sie bei der Optimierung Ihrer Lernstrategien und bei der Bewältigung Ihres Studienalltags. Dabei können Schwierigkeiten im Studium, aber auch persönliche Probleme, die das Studium beeinträchtigen, Thema der vertraulichen Gespräche sein. Die Termine können vor Ort und online in Zoom stattfinden. Mehr Informationen dazu erhalten Sie [hier](#).

Sie finden Frau Annette Balle in Raum HE 12: [balle.annette@fh-swf.de](mailto:balle.annette@fh-swf.de),  
Tel. 02331 9330-6202  
Zoom-Sprechstunden im Moodle-Kurs: »Studierendencoaching Hagen«

## Studierenden-Servicebüro

An unseren fünf Hochschulstandorten helfen Ihnen die Ansprechpartner\*innen in unseren Servicebüros gerne weiter, um Fragen rund ums Studium (z. B. zu Einschreibung, Rückmeldung, Semesterbeiträgen, Praktika, Prüfungen etc.) zu klären. Die Kontaktdaten und genauen Öffnungszeiten der Studierenden-Servicebüros finden Sie [hier](#).

### **Studierenden-Servicebüro Hagen**

Raum HE 11|1 und HE 11  
Haldener Straße 182  
58095 Hagen

Tel. 02331 9330-6851  
[service-hagen@fh-swf.de](mailto:service-hagen@fh-swf.de)

## Studium Flexibel

Zur besonderen Unterstützung in der Studieneingangsphase bietet der Fachbereich das Programm »Studium Flexibel« als Starthilfe an. Dabei wird der Studieninhalt der ersten beiden Semester auf vier Semester gestreckt und nach einem verbindlichen alternativen Studienverlaufsplan studiert. Zusätzlich erhalten die Teilnehmer\*innen individuelle persönliche Unterstützung durch die Coaches des Programms und fachliche Unterstützung in Zusatzveranstaltungen, die durch spezielle Lehrkräfte abgehalten werden.

### **Ansprechpartnerinnen**

Bärbel Feldmann  
[feldmann.baerbel@fh-swf.de](mailto:feldmann.baerbel@fh-swf.de)  
Tel. 02331 9330-6879

Katrin Nigge  
[nigge.katrin@fh-swf.de](mailto:nigge.katrin@fh-swf.de)  
Tel. 02331 9330-6880

## Studium mit Behinderung oder chronischer Erkrankung

Mit einer Behinderung oder einer chronischen Erkrankung zu studieren, kann möglicherweise besondere Fragestellungen oder Herausforderungen mit sich bringen. Unterstützung und Beratung finden Sie bei der Beauftragten für Studierende mit Behinderung oder chronischer Erkrankung. Als Beauftragte vertritt sie die Belange von Studieninteressierten und Studierenden mit Beeinträchtigung innerhalb der Hochschule und berät zum Beispiel zum Umgang mit der Beeinträchtigung im Studium, zu Nachteilsausgleichen bei Prüfungen oder zur Beantragung von (technischen) Hilfsmitteln. Studierende können sich unter anderem in persönlichen Gesprächen und bei der regelmäßig stattfindenden offenen Sprechstunde an allen Standorten der Hochschule beraten lassen.

Studierende mit Behinderung oder chronischer Erkrankung können für Prüfungen einen Nachteilsausgleich beantragen, wenn sich die Beeinträchtigung erschwerend auf das Studium auswirkt und Prüfungen nicht in der vorgesehenen Weise erbracht werden können. Nachteilsausgleiche können zum Beispiel verlängerte Bearbeitungszeiten, die Bereitstellung eines separaten Prüfungsraums bei Klausuren oder die Durchführung von Einzel- statt Gruppenprüfungen sein. Bei Bedarf sollten sich Studierende möglichst zu Beginn des Semesters mit der Beauftragten für Studierende mit Beeinträchtigung in Verbindung setzen.

Bei allen Fragen zum Studium mit einer Beeinträchtigung oder zum Nachteilsausgleich können Sie sich an die Beauftragte für Studierende mit Behinderung oder chronischer Erkrankung wenden:

### **Sonja Elbe**

Tel. 02371 566 -1742

elbe.sonja@fh-swf.de

<https://www.fh-swf.de/cms/behinderung/>

## Stundenplan

Der Stundenplan ist im Internet [hier](#) zu finden. Wählen Sie Ihr entsprechendes Semester sowie Ihren Studiengang aus. In der Gruppeneinteilung finden Sie Ihren Namen. Durch Klick auf Ihre Gruppe verzweigen Sie in der Stundenplanübersicht und können hier zu jeder Kalenderwoche den aktuellen Stand der Stundenpläne abrufen. Verfolgen Sie Ihren Plan bitte wochenweise. Dadurch erkennen Sie Veranstaltungen, die z. B. nur alle 14 Tage stattfinden. Ihr Stundenplan kann sich jederzeit durch organisatorische Maßnahmen geringfügig ändern. Falls Sie Ihre Gruppe wechseln möchten, wenden Sie sich bitte ausschließlich an Herrn Pütter (Raum H 309, puetter.christian@fh-swf.de). Ein Wechsel ist möglich, wenn die Gruppengrößen dadurch nicht nachteilig geändert werden. Geben Sie in der Nachricht bitte unbedingt in der Betreffzeile »vpis Gruppe« an.

## Virtuelles Service-Center

Das Online-Portal der Fachhochschule Südwestfalen wird von unseren Studierenden, Lehrenden und Mitarbeiter\*innen genutzt. Prüfungsan- und -abmeldungen, Studienbescheinigungen, Rückmeldungen, Adressänderungen und vieles mehr können Sie bequem online erledigen. Die Zugangsdaten (Benutzerkennung, Erstpasswort und Ihre FH-Email-Adresse) finden Sie in Ihren Immatrikulationsunterlagen. **Wichtig:** Das Erstpasswort sollte auf ein eigenes Passwort geändert werden. Sollte das eigene Passwort verloren gehen, erfolgt die Passwortrücksetzung immer auf das Erstpasswort. Bitte bewahren Sie das Erstpasswort daher gesichert auf.

## VPIS

siehe Stundenplan

## Wahlpflichtmodule

Wahlpflichtmodule sind von den Studierenden zu wählende Module, deren Bezeichnung und Anzahl aus der Prüfungsordnung hervorgeht. Über die Wahlpflichtmodule kann man sich in Moodle informieren. Ein Wahlpflichtmodul wird in der Regel dann durchgeführt, wenn sich mehr als fünf Studierende für ein angebotenes Modul entschieden haben.

## Zoom

Zoom ist das Videokonferenz-Tool, mit dem an der Fachhochschule ein Großteil der Online-Lehre durchgeführt wird. Es bietet virtuelle Seminar- und Vorlesungsräume, in denen die Lehrenden die Veranstaltungen durchführen. [Hier](#) erhalten Sie Informationen dazu, wie das funktioniert. Ein [Video](#) dazu gibt es auch.

## Zusatzmodule

Die Studierenden können sich in weiteren als den in der Prüfungsordnung vorgeschriebenen Modulen einer Fachprüfung unterziehen. Das Ergebnis dieser Prüfungen wird auf Ihren Antrag in das Zeugnis aufgenommen, jedoch bei der Festsetzung der Gesamtnote nicht berücksichtigt. Als Prüfung in Zusatzmodulen gilt auch, wenn Sie aus einem Katalog von Wahlpflichtmodule mehr als die vorgeschriebene Anzahl auswählen und durch Modulprüfungen abschließen.



# Verein der Freunde der FH Südwestfalen in Hagen e. V.

---

Ist ein Netzwerk für Studierende, Dozent\*innen, Mitarbeiter\*innen und Ehemalige der Fachhochschule Südwestfalen für die Standorte Hagen und Lüdenscheid.

Der VdF unterstützt mit über 1300 Mitgliedern den Studienbetrieb. Die finanziellen Zuwendungen liegen jährlich im fünfstelligen Eurobereich. Seit 2002 betreiben Ehemalige gemeinsam mit Studierenden ehrenamtlich die Kommunikations- und Info-Plattform Alumni-Hagen-Netzwerk.



Im Jahre 2024 wird der Verein auf sein 100-jähriges Bestehen zurückblicken, was mit einer großen Jubiläumsveranstaltung im FH-Gebäude gefeiert wird!

Weitere Infos zum Verein der Freunde finden Sie unter:

[www.alumni-hagen.de](http://www.alumni-hagen.de)

[vdf@fh-swf.de](mailto:vdf@fh-swf.de)